Dehesas vivas,
dehesas productivas

Proyecto Life+ bioDehesa

Ecosistemas de dehesa

Desarrollo de politicas y herramientas para la gestión y conservación de la biodiversidad

LIFE11/BIO/ES/000726

JUNTA DE ANDALUCIA
CONSEJERÍA DE MEDIO AMBIENTE Y ORDENACIÓN DEL TERRITORIO

Con la contribución del
instrumento financiero
LIFE de la Unión Europea

La Dehesa, un ecosistema creado y perpetuado por el hombre

La dehesa es un sistema agrosilvopastoral característico y endémico de la Península Ibérica.

El vocablo dehesa deriva de "deffesa", término que aparece en la Edad Media, probablemente entre los siglos X y XII, utilizado para designar aquellos terrenos protegidos del pastoreo del ganado trashumante y destinados al descanso y pastoreo del ganado de los asentamientos humanos o de los señores feudales. Sin embargo la mayor parte de las dehesas arboladas actuales fueron creadas, entre mediados del siglo XIX y mediados del siglo XX, para cubrir las necesidades alimenticias de los asentamientos humanos en un medio con recursos estacionales y escasos.

Actualmente, la dehesa es un sistema de uso múltiple del territorio originada por el hombre, fruto de la experiencia y del conocimiento local. Mediante el aclarado del bosque mediterráneo, el control de la presencia del matorral y el fomento de un estrato herbáceo diverso, se ha conseguido armonizar en difícil equilibrio, el aprovechamiento agrícola, ganadero y forestal en un entorno con suelos poco fértiles, no aptos para una agricultura permanente, y un clima de fortísima estacionalidad, con periodos bastante críticos para plantas y animales. Dentro de este entorno difícil, la dehesa ha sido históricamente una solución de compromiso entre producción y conservación, cubriendo las necesidades humanas al mismo tiempo que se genera biodiversidad.

La configuración de la vegetación en la dehesa favorece la producción simultánea y combinada de ganado (cerdo ibérico, ganado ovino, vacuno, equino y caprino), caza menor y mayor, leña, carbón y eventualmente corcho, además de otros productos como hongos, plantas aromáticas y aquellos derivados de la apicultura. La dehesa cobra también importancia por formar parte del hábitat de numerosas especies amenazadas como son el lince ibérico, águila imperial y buitre negro. Destacar asimismo su importante papel como ecosistema generador de servicios ambientales y socioeconómicos como la conservación del suelo, la prevención de incendios, la captura de agua y CO_2, el uso sostenible del territorio y la fijación de la población rural, entre otros.

En la actualidad, la dehesa ocupa unos 2,4 millones de ha. en España y unos 1,2 millones en Portugal. La extensión en Andalucía está en torno a 1,2 millones (10-15% de la superficie de la comunidad), siendo parte esencial de los paisajes de numerosos espacios protegidos.

Dado su gran valor ecológico, económico y social, su gran extensión y las amenazas que la acechan está incluida como hábitat de interés comunitario en la Directiva Hábitats (92/43/CEE), formando parte así de la Red Natura 2000. A propuesta de la Comunidad Autónoma de Andalucía, la UNESCO declaró el 6 de noviembre de 2002 como Reserva de la Biosfera las Dehesas de Sierra Morena, siendo la mayor de España con una superficie de 424.000 ha. de dehesa.

La pervivencia de la dehesa en el tiempo es responsabilidad del hombre y su capacidad de mantener este delicado equilibrio a través de una intervención que se ajuste a las posibilidades y limitaciones del medio.

Actuaciones del Proyecto Life+ bioDehesa

En la finca en la que nos encontramos puede visitar distintas actuaciones destinadas a conservar y mejorar la biodiversidad y sostenibilidad de la dehesa. Estas actuaciones han sido propuestas tras la elaboración de un Plan de Gestión Integral (PGI). Dicho documento integra la evaluación del estado de los recursos naturales de la finca en relación con los usos y aprovechamientos que en ella se realizan, el diagnóstico de la situación actual y una planificación de las actuaciones de acuerdo a las carencias detectadas.

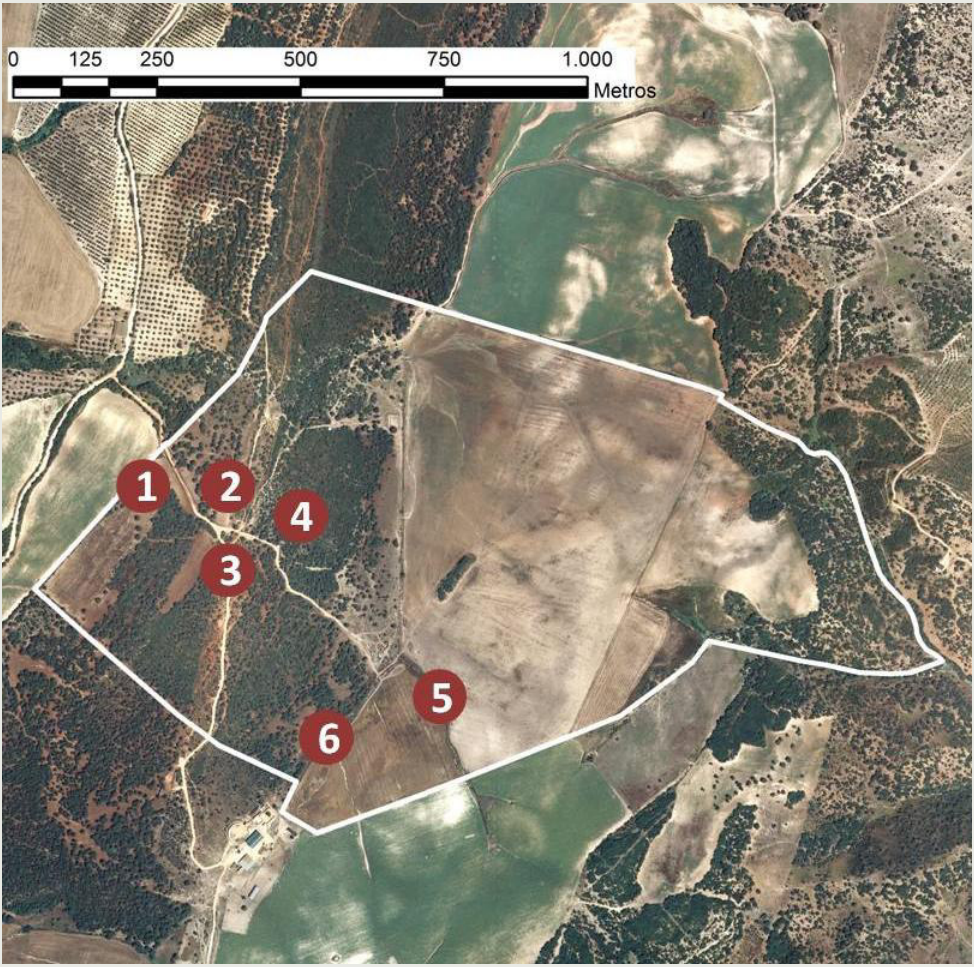

1 Mejora de los pastos: abonado

Los pastos en la dehesa son base fundamental de la alimentación de la fauna silvestre y el ganado, una pieza clave en la conservación de la biodiversidad y en la rentabilidad de las fincas.

En algunas parcelas de la finca los pastos pueden ser mejorados. Para incentivar desarrollo de las leguminosas frente a las gramíneas se ha realizado una fertilización con superfosfato de cal (18%), que junto con un adecuado manejo del pastoreo, contribuirá a mejorar la producción y calidad del pasto.

2 Regeneración artificial: densificación y diversificación

La introducción de nuevos árboles de distintas especies contribuye al mantenimiento de la dehesa y aumenta la biodiversidad vegetal que alberga.

En algunas zonas de la finca la presencia de regenerado es nula, por ello se ha optado por plantar 31 individuos de encina, alcornoque y algarrobo procedentes de bandeja forestal. Se han protegido mediante tubos invernadero y jaulas metálicas adaptadas al ganado ovino presente en la finca (altura 1,5 m).

Además, se realizarán riegos en verano para su mejor implantación.

3 Conservación de suelo: desbroce de matorral por fajas.

Los suelos de la dehesas, habitualmente de textura arenosa y poco profundos, son un recurso frágil especialmente vulnerable a la erosión.

En una área de la finca donde la dominancia del matorral limita el adecuado desarrollo del pasto se ha realizado un desbroce de matorral dejando fajas de vegetación sin cortar según las curvas de nivel. Estas fajas hacen de barreras rompiendo la continuidad de la escorrentía de agua, frenando así el arrastre y la pérdida del suelo fértil, este último, soporte fundamental para la conservación de la biodiversidad vegetal y animal de la dehesa.

4 Control integrado de plagas y enfermedades: instalación de nidales

El mantenimiento del equilibrio biológico es base fundamental para el control de plagas y enfermedades en la dehesa.

En ciertas zonas de la finca el arbolado existente se encuentra deteriorado debido a la incidencia de distintas plagas y enfermedades. Se ha previsto la colocación de 20 nidos que promuevan la presencia aves insectívoras como el herrerillo (*Cyanistes caruelus*) y el trepador azul (*Sitta europaea*).

5

Conservación de suelo: corrección de cárcavas

Los suelos de la dehesas, habitualmente de textura arenosa y poco profundos, son un recurso frágil especialmente vulnerable a la erosión.

En una zona en la que la falta de vegetación ha facilitado la aparición de problemas de pérdida de suelo se ha actuado corrigiendo cárcavas mediante la colocación de barreras transversales con piedras procedentes de la propia finca. Estos sistemas de contención permiten la fijación del suelo de forma permeables y a la vez evitan la pérdida de calidad del agua por turbidez. Además se ha plantado algarrobo, encina y álamo blanco, vegetación que ayudará a la fijación del suelo reforzando las medidas de corrección de cárcavas adoptadas.

6

Instalación de estación meteorológica

El conocimiento de las condiciones meteorológicas mediante indicadores como temperatura, pluviometría y radiación solar, entre otros, constituyen una importante herramienta de apoyo en la toma de decisiones en la gestión de las fincas de dehesa.

En nuestra comunidad autónoma existe una amplia red de estaciones agroclimáticas que gestiona la Junta de Andalucía, sin embargo su presencia en territorios de dehesa es escasa. La posibilidad de completar dicha red en el marco del proyecto Life+ bioDehesa tiene un gran valor como pieza clave para el asesoramiento a técnicos, responsables y gestores de las fincas de dehesa.

Puedes consultar con más detalle éstas y otras actuaciones posibles para conservar y mejorar la biodiversidad en la dehesa en la colección de manuales técnicos editados por el proyecto Life+ bioDehesa, disponibles en su página web www.biodehesa.es

NOTAS

NOTAS

Más información:
www.biodehesa.es
info.lifebiodehesa@biodehesa.es

Beneficiarios asociados

Beneficiarios asociados:

JUNTA DE ANDALUCIA
CONSEJERÍA DE AGRICULTURA, PESCA Y DESARROLLO RURAL
Agencia de Gestión Agraria y Pesquera
Instituto de Investigación y Formación Agraria y Pesquera
CONSEJERÍA DE AGRICULTURA, PESCA Y DESARROLLO RURAL
Agencia de Medio Ambiente y Agua
CONSEJERÍA DE MEDIO AMBIENTE Y ORDENACIÓN DEL TERRITORIO

UNIVERSIDAD DE CÓRDOBA

APROCA ANDALUCÍA

ASAJA

COAG Andalucía

cooperativas agro-alimentarias Andalucía

UPA ANDALUCÍA